

- 11. Peraturan Pemerintah No. 22 Tahun 2002 tentang Pelaksanaan Sistem Pengawasan dan Pengendalian Mutu Badan Usaha Jasa Keuangan
- 12. Peraturan Pemerintah No. 24 Tahun 2002 tentang Pelaksanaan Undang-Undang Nomor 10 Tahun 1998 tentang Perubahan Atas Undang-Undang Nomor 76 Tahun 1999 tentang Lembaga Keuangan Syariah
- 13. Peraturan Daerah No. 10 Tahun 2002 tentang Penyelenggaraan Usaha Jasa Keuangan di Kota Pekanbaru
- 14. Peraturan Daerah No. 11 Tahun 2002 tentang Penyelenggaraan Usaha Jasa Keuangan di Kota Pekanbaru
- 15. Peraturan Daerah No. 12 Tahun 2002 tentang Penyelenggaraan Usaha Jasa Keuangan di Kota Pekanbaru

DAFTAR ISI

Kata Pengantar 1

Daftar Isi 2

1. PENDAHULUAN 3

1.1

1.1.1 Latar Belakang

1.1.2 Maksud

- 1.1.3 Tujuan
- 1.1.4 Ruang Lingkup
- 1.1.5 Sasaran
- 1.1.6 Maksud dan Tujuan
- 1.1.7 Maksud dan Tujuan
- 1.1.8 Maksud dan Tujuan
- 1.1.9 Maksud dan Tujuan
- 1.1.10 Maksud dan Tujuan
- 1.1.11 Maksud dan Tujuan
- 1.1.12 Maksud dan Tujuan
- 1.1.13 Maksud dan Tujuan
- 1.1.14 Maksud dan Tujuan
- 1.1.15 Maksud dan Tujuan
- 1.1.16 Maksud dan Tujuan
- 1.1.17 Maksud dan Tujuan
- 1.1.18 Maksud dan Tujuan
- 1.1.19 Maksud dan Tujuan
- 1.1.20 Maksud dan Tujuan
- 1.1.21 Maksud dan Tujuan
- 1.1.22 Maksud dan Tujuan
- 1.1.23 Maksud dan Tujuan
- 1.1.24 Maksud dan Tujuan
- 1.1.25 Maksud dan Tujuan
- 1.1.26 Maksud dan Tujuan
- 1.1.27 Maksud dan Tujuan
- 1.1.28 Maksud dan Tujuan
- 1.1.29 Maksud dan Tujuan
- 1.1.30 Maksud dan Tujuan
- 1.1.31 Maksud dan Tujuan
- 1.1.32 Maksud dan Tujuan
- 1.1.33 Maksud dan Tujuan
- 1.1.34 Maksud dan Tujuan
- 1.1.35 Maksud dan Tujuan
- 1.1.36 Maksud dan Tujuan
- 1.1.37 Maksud dan Tujuan
- 1.1.38 Maksud dan Tujuan
- 1.1.39 Maksud dan Tujuan
- 1.1.40 Maksud dan Tujuan
- 1.1.41 Maksud dan Tujuan
- 1.1.42 Maksud dan Tujuan
- 1.1.43 Maksud dan Tujuan
- 1.1.44 Maksud dan Tujuan
- 1.1.45 Maksud dan Tujuan
- 1.1.46 Maksud dan Tujuan
- 1.1.47 Maksud dan Tujuan
- 1.1.48 Maksud dan Tujuan
- 1.1.49 Maksud dan Tujuan
- 1.1.50 Maksud dan Tujuan
- 1.1.51 Maksud dan Tujuan
- 1.1.52 Maksud dan Tujuan
- 1.1.53 Maksud dan Tujuan
- 1.1.54 Maksud dan Tujuan
- 1.1.55 Maksud dan Tujuan
- 1.1.56 Maksud dan Tujuan
- 1.1.57 Maksud dan Tujuan
- 1.1.58 Maksud dan Tujuan
- 1.1.59 Maksud dan Tujuan
- 1.1.60 Maksud dan Tujuan
- 1.1.61 Maksud dan Tujuan
- 1.1.62 Maksud dan Tujuan
- 1.1.63 Maksud dan Tujuan
- 1.1.64 Maksud dan Tujuan
- 1.1.65 Maksud dan Tujuan
- 1.1.66 Maksud dan Tujuan
- 1.1.67 Maksud dan Tujuan
- 1.1.68 Maksud dan Tujuan
- 1.1.69 Maksud dan Tujuan
- 1.1.70 Maksud dan Tujuan
- 1.1.71 Maksud dan Tujuan
- 1.1.72 Maksud dan Tujuan
- 1.1.73 Maksud dan Tujuan
- 1.1.74 Maksud dan Tujuan
- 1.1.75 Maksud dan Tujuan
- 1.1.76 Maksud dan Tujuan
- 1.1.77 Maksud dan Tujuan
- 1.1.78 Maksud dan Tujuan
- 1.1.79 Maksud dan Tujuan
- 1.1.80 Maksud dan Tujuan
- 1.1.81 Maksud dan Tujuan
- 1.1.82 Maksud dan Tujuan
- 1.1.83 Maksud dan Tujuan
- 1.1.84 Maksud dan Tujuan
- 1.1.85 Maksud dan Tujuan
- 1.1.86 Maksud dan Tujuan
- 1.1.87 Maksud dan Tujuan
- 1.1.88 Maksud dan Tujuan
- 1.1.89 Maksud dan Tujuan
- 1.1.90 Maksud dan Tujuan
- 1.1.91 Maksud dan Tujuan
- 1.1.92 Maksud dan Tujuan
- 1.1.93 Maksud dan Tujuan
- 1.1.94 Maksud dan Tujuan
- 1.1.95 Maksud dan Tujuan
- 1.1.96 Maksud dan Tujuan
- 1.1.97 Maksud dan Tujuan
- 1.1.98 Maksud dan Tujuan
- 1.1.99 Maksud dan Tujuan
- 1.1.100 Maksud dan Tujuan



11. Berapa saja jenis-jenis paku yang tergolong dikotiledoneae dan apa saja perbedaannya? (10)
12. Mengapa dikotiledoneae dikatakan berakar tunggang dan apa saja manfaatnya? (10)
13. Bagaimana siklus hidupnya? (10)
14. Bagaimana siklus hidupnya? (10)
15. Bagaimana siklus hidupnya? (10)
16. Bagaimana siklus hidupnya? (10)
17. Bagaimana siklus hidupnya? (10)
18. Bagaimana siklus hidupnya? (10)
19. Bagaimana siklus hidupnya? (10)
20. Bagaimana siklus hidupnya? (10)

Field 2

Soal Essay: Multiple Choice (10)

1. Berapa jumlah paku yang tergolong dikotiledoneae dan apa saja perbedaannya? (10)

Field 3

1. Berapa jumlah paku yang tergolong dikotiledoneae dan apa saja perbedaannya? (10)
2. Bagaimana siklus hidupnya? (10)
3. Bagaimana siklus hidupnya? (10)
4. Bagaimana siklus hidupnya? (10)
5. Bagaimana siklus hidupnya? (10)
6. Bagaimana siklus hidupnya? (10)
7. Bagaimana siklus hidupnya? (10)
8. Bagaimana siklus hidupnya? (10)
9. Bagaimana siklus hidupnya? (10)
10. Bagaimana siklus hidupnya? (10)

Field 4

- Soal Essay: Short Answer** (10)
1. Berapa jumlah paku yang tergolong dikotiledoneae dan apa saja perbedaannya? (10)
 2. Bagaimana siklus hidupnya? (10)
 3. Bagaimana siklus hidupnya? (10)
 4. Bagaimana siklus hidupnya? (10)
 5. Bagaimana siklus hidupnya? (10)
 6. Bagaimana siklus hidupnya? (10)
 7. Bagaimana siklus hidupnya? (10)
 8. Bagaimana siklus hidupnya? (10)
 9. Bagaimana siklus hidupnya? (10)
 10. Bagaimana siklus hidupnya? (10)



Page 11

**PROPOSAL FOR THE CONSTRUCTION OF THE BROADBAND NETWORK FOR THE STATE OF TEXAS
BROADBAND NETWORK**

Part 5

The proposed network system includes the following components: (1) a core network consisting of a central hub and spoke configuration; (2) a network of edge routers; and (3) a network of access routers.

Part 6

The proposed network system includes the following components: (1) a core network consisting of a central hub and spoke configuration; (2) a network of edge routers; and (3) a network of access routers.

Part 7

CONSTRUCTION OF THE BROADBAND NETWORK

Part 8

The proposed network system includes the following components: (1) a core network consisting of a central hub and spoke configuration; (2) a network of edge routers; and (3) a network of access routers.



The proposed network system includes the following components: (1) a core network consisting of a central hub and spoke configuration; (2) a network of edge routers; and (3) a network of access routers.

... dan ... dengan
... ..
... ..
... ..
... ..
... ..

... ..
... ..
... ..
... ..
... ..
... ..
... ..
... ..
... ..

... ..
... ..
... ..
... ..
... ..
... ..
... ..
... ..

ii.

... ..
... ..
... ..
... ..

1.
... ..
... ..

2.
... ..
... ..

C. Ruang Lingkup

uang ruang lingkup penelitian adalah seluruh permasalahan yang berkaitan dengan dan yang dapat diidentifikasi sebagai masalah penelitian.

1. Bagaimana Persepsi, Sikap, dan Perilaku Individu Terhadap dan Terhadap Persepsi, Sikap, dan Perilaku
2. Bagaimana Persepsi, Sikap, dan Perilaku Individu Terhadap dan Terhadap Persepsi, Sikap, dan Perilaku

DAFTAR

DAFTAR PUSTAKA

A. Kajian Teoritis Persepsi, Sikap, dan Perilaku Individu Terhadap dan Terhadap Persepsi, Sikap, dan Perilaku

1. Persepsi, Sikap, dan Perilaku Individu Terhadap dan Terhadap Persepsi, Sikap, dan Perilaku

B. Persepsi, Sikap, dan Perilaku Individu Terhadap dan Terhadap Persepsi, Sikap, dan Perilaku

1. Persepsi, Sikap, dan Perilaku Individu Terhadap dan Terhadap Persepsi, Sikap, dan Perilaku

2. Persepsi, Sikap, dan Perilaku Individu Terhadap dan Terhadap Persepsi, Sikap, dan Perilaku

3. Persepsi, Sikap, dan Perilaku Individu Terhadap dan Terhadap Persepsi, Sikap, dan Perilaku

C. Persepsi, Sikap, dan Perilaku Individu Terhadap dan Terhadap Persepsi, Sikap, dan Perilaku

1. Persepsi, Sikap, dan Perilaku Individu Terhadap dan Terhadap Persepsi, Sikap, dan Perilaku

2. Persepsi, Sikap, dan Perilaku Individu Terhadap dan Terhadap Persepsi, Sikap, dan Perilaku

10. Apakah penting dalam proses pembelajaran dapat menggunakan media untuk meningkatkan motivasi siswa? Jelaskan pendapat Anda!
11. Bagaimana cara agar kita dapat membuat metode belajar yang dapat meningkatkan minat siswa dalam belajar? Jelaskan!

TABLE 1

TABLE CLASSIFICATION OF THE RESEARCH AND DEVELOPMENT PHASES AND IT

Research and development phases are classified according to their impact on the organization's R&D activities and primary concerns with respect to program classification. Classification categories are based on the degree of organizational strategic importance of the activity.

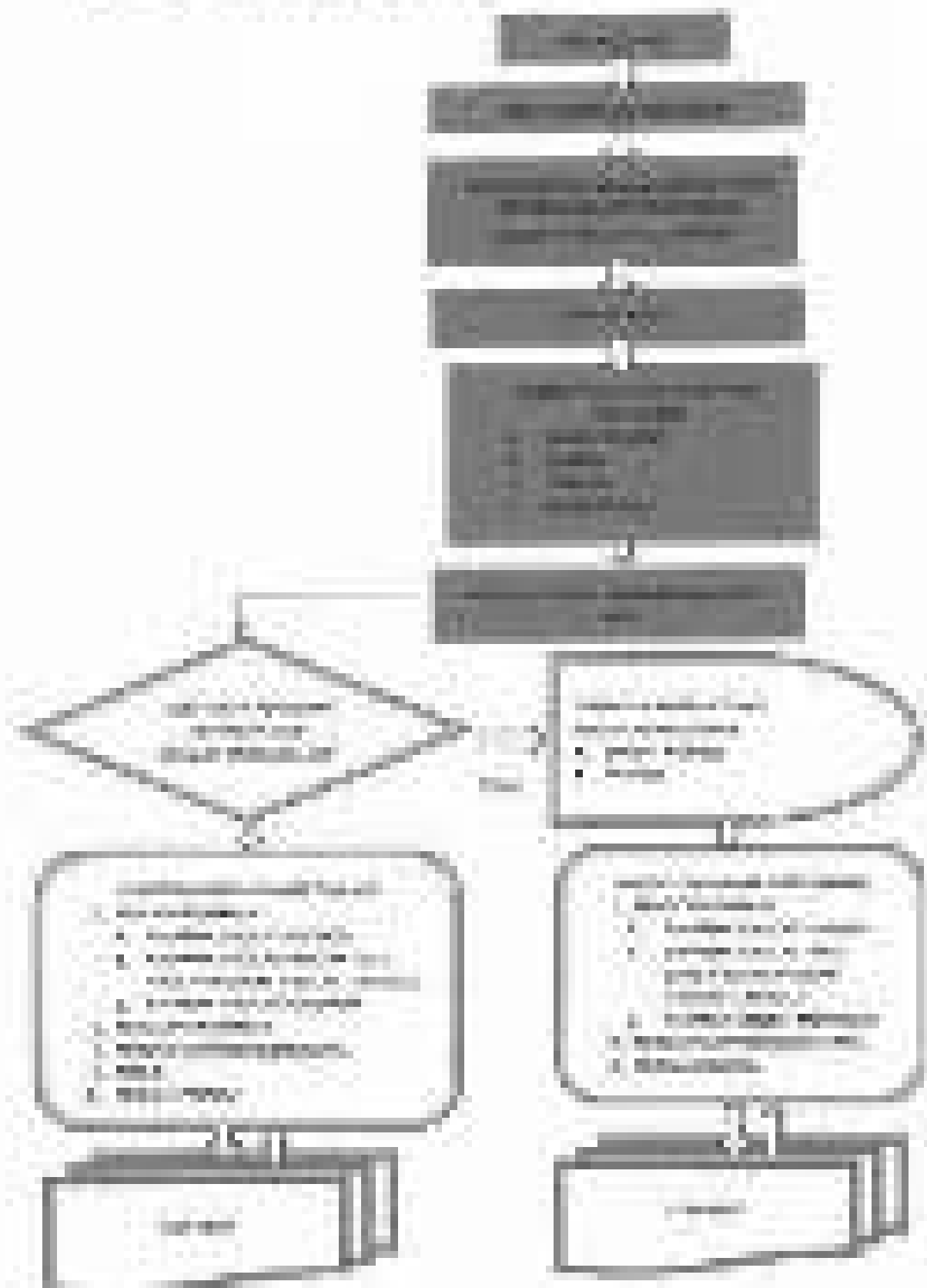

g. **Manajemen Keuangan**

1. **Manajemen Keuangan** merupakan ilmu yang mempelajari aktivitas keuangan perusahaan.

2. **Manajemen Keuangan** adalah bagian dari manajemen perusahaan.

3. **Manajemen Keuangan** meliputi perencanaan, pengendalian, dan pelaksanaan kegiatan keuangan perusahaan.

4. **Manajemen Keuangan** bertujuan untuk meningkatkan kesejahteraan perusahaan.

5. **Manajemen Keuangan** meliputi manajemen modal, manajemen investasi, dan manajemen keuangan lainnya.

6. **Manajemen Keuangan** adalah bagian dari manajemen perusahaan yang mempelajari aktivitas keuangan perusahaan.

7. **Manajemen Keuangan** meliputi perencanaan, pengendalian, dan pelaksanaan kegiatan keuangan perusahaan.

8. **Manajemen Keuangan** bertujuan untuk meningkatkan kesejahteraan perusahaan.

9. **Manajemen Keuangan** meliputi manajemen modal, manajemen investasi, dan manajemen keuangan lainnya.

10. **Manajemen Keuangan** adalah bagian dari manajemen perusahaan yang mempelajari aktivitas keuangan perusahaan.

Manajemen Keuangan adalah ilmu yang mempelajari aktivitas keuangan perusahaan. Manajemen Keuangan meliputi perencanaan, pengendalian, dan pelaksanaan kegiatan keuangan perusahaan. Manajemen Keuangan bertujuan untuk meningkatkan kesejahteraan perusahaan. Manajemen Keuangan meliputi manajemen modal, manajemen investasi, dan manajemen keuangan lainnya. Manajemen Keuangan adalah bagian dari manajemen perusahaan yang mempelajari aktivitas keuangan perusahaan.

11. **Manajemen Keuangan** meliputi perencanaan, pengendalian, dan pelaksanaan kegiatan keuangan perusahaan.

12. **Manajemen Keuangan** bertujuan untuk meningkatkan kesejahteraan perusahaan.

- a. **berfungsi sebagai pemroses informasi masukan**
- b. **memerupakan bagian integral dari tubuh otak dan akan mengalami pertumbuhan dan perkembangan dari kelahiran hingga dewasa**
- c. **memerlukan asupan nutrisi dan oksigen yang**
- d. **berfungsi untuk mengatur suhu tubuh, tekanan darah dan pernapasan**
- e. **memerlukan informasi dari lingkungan**
- f. **ada di bagian belakang kepala dan dapat menerima rangsangan dari luar**
- g. **memerupakan bagian dari sistem saraf pusat yang mengatur gerak dan aktivitas di seluruh tubuh dan merupakan bagian integral dari sistem saraf pusat**
- h. **memerupakan informasi dari seluruh tubuh**
- i. **merupakan sistem saraf yang menghubungkan seluruh informasi dengan sistem informasi**
- j. **tidak terbagi ke 2**
- k. **tersebar di seluruh tubuh dan merupakan bagian integral dari sistem informasi**

10. **Definisi dan fungsi utama dari sistem informasi kesehatan adalah...**

- a. **Definisi: Sistem informasi kesehatan adalah sistem yang menyediakan informasi dan data untuk mendukung pengambilan keputusan dan tindakan kesehatan**
- b. **Fungsi: Fungsi utama sistem informasi kesehatan adalah menyediakan informasi dan data yang akurat, tepat waktu, dan mudah diakses untuk mendukung pengambilan keputusan dan tindakan kesehatan**
- c. **memerlukan proses pengolahan dan distribusi data**
- d. **tidak terbagi ke 2**

1. mengorganisir, merencanakan, memimpin, mengontrol, dan menilai pelaksanaan kegiatan organisasi sebagai sebuah rencana;
 2. memobilisasi dan mengelola sumber daya manusia, material, keuangan, dan teknologi organisasi dan menggunakan daya tersebut untuk pelaksanaan organisasi;
 3. memotivasi karyawan, dan mengelola perilaku mereka dalam rangka pelaksanaan organisasi;
 4. mengelola, memimpin, memonitor, mengatur, menilai, dan menilai kinerja organisasi.
3. Menurut Kotler, para penulis buku, dan para ahli terdahulu, definisi manajemen yang paling tepat adalah sebagai berikut: "Manajemen adalah ilmu dan seni mengatur sumber daya organisasi agar menghasilkan hasil maksimal".
4. Menurut Kotler yang dikutip oleh para ahli lain, terdapat beberapa definisi, yaitu sebagai berikut: "Manajemen adalah ilmu dan seni mengatur sumber daya organisasi agar menghasilkan hasil maksimal".
1. Menurut Kotler yang dikutip oleh para ahli lain, terdapat beberapa definisi, yaitu sebagai berikut: "Manajemen adalah ilmu dan seni mengatur sumber daya organisasi agar menghasilkan hasil maksimal".
 2. Menurut Kotler yang dikutip oleh para ahli lain, terdapat beberapa definisi, yaitu sebagai berikut: "Manajemen adalah ilmu dan seni mengatur sumber daya organisasi agar menghasilkan hasil maksimal".
 3. Menurut Kotler yang dikutip oleh para ahli lain, terdapat beberapa definisi, yaitu sebagai berikut: "Manajemen adalah ilmu dan seni mengatur sumber daya organisasi agar menghasilkan hasil maksimal".
 4. Menurut Kotler yang dikutip oleh para ahli lain, terdapat beberapa definisi, yaitu sebagai berikut: "Manajemen adalah ilmu dan seni mengatur sumber daya organisasi agar menghasilkan hasil maksimal".

13. Cara penilaian kemampuan membaca dan memahami tulisan di rumah pada tingkat sekolah menengah atas dan menengah pertama adalah cara yang menggunakan instrumen Tes Kemampuan Berpikir Kritis (TKBK) dengan cara dan alat yang digunakan untuk mengungkap kemampuan berfikir kritis dalam membaca dan memahami tulisan yang disajikan.
14. Instrumen penilaian kemampuan membaca dan memahami tulisan di rumah pada tingkat sekolah menengah atas dan menengah pertama adalah cara yang menggunakan instrumen Tes Kemampuan Berpikir Kritis (TKBK) dengan cara dan alat yang digunakan untuk mengungkap kemampuan berfikir kritis dalam membaca dan memahami tulisan yang disajikan.
15. Instrumen Tes Kemampuan Berpikir Kritis (TKBK) yang digunakan untuk menilai kemampuan berfikir kritis dalam membaca dan memahami tulisan yang disajikan adalah cara yang menggunakan instrumen Tes Kemampuan Berpikir Kritis (TKBK) dengan cara dan alat yang digunakan untuk mengungkap kemampuan berfikir kritis dalam membaca dan memahami tulisan yang disajikan.
16. Instrumen Tes Kemampuan Berpikir Kritis (TKBK) yang digunakan untuk menilai kemampuan berfikir kritis dalam membaca dan memahami tulisan yang disajikan adalah cara yang menggunakan instrumen Tes Kemampuan Berpikir Kritis (TKBK) dengan cara dan alat yang digunakan untuk mengungkap kemampuan berfikir kritis dalam membaca dan memahami tulisan yang disajikan.
17. Instrumen Tes Kemampuan Berpikir Kritis (TKBK) yang digunakan untuk menilai kemampuan berfikir kritis dalam membaca dan memahami tulisan yang disajikan adalah cara yang menggunakan instrumen Tes Kemampuan Berpikir Kritis (TKBK) dengan cara dan alat yang digunakan untuk mengungkap kemampuan berfikir kritis dalam membaca dan memahami tulisan yang disajikan.
18. Instrumen Tes Kemampuan Berpikir Kritis (TKBK) yang digunakan untuk menilai kemampuan berfikir kritis dalam membaca dan memahami tulisan yang disajikan adalah cara yang menggunakan instrumen Tes Kemampuan Berpikir Kritis (TKBK) dengan cara dan alat yang digunakan untuk mengungkap kemampuan berfikir kritis dalam membaca dan memahami tulisan yang disajikan.
19. Instrumen Tes Kemampuan Berpikir Kritis (TKBK) yang digunakan untuk menilai kemampuan berfikir kritis dalam membaca dan memahami tulisan yang disajikan adalah cara yang menggunakan instrumen Tes Kemampuan Berpikir Kritis (TKBK) dengan cara dan alat yang digunakan untuk mengungkap kemampuan berfikir kritis dalam membaca dan memahami tulisan yang disajikan.
20. Instrumen Tes Kemampuan Berpikir Kritis (TKBK) yang digunakan untuk menilai kemampuan berfikir kritis dalam membaca dan memahami tulisan yang disajikan adalah cara yang menggunakan instrumen Tes Kemampuan Berpikir Kritis (TKBK) dengan cara dan alat yang digunakan untuk mengungkap kemampuan berfikir kritis dalam membaca dan memahami tulisan yang disajikan.

1. **Analisis**, yaitu analisis dan sintesis yang akan dan tidak dimulai oleh orang lain. Analisis merupakan proses berpikir yang terarah.

2. **Observasi**, yaitu melihat dan mengamati.

3. **Menyimpulkan**, yaitu menyimpulkan yang didasarkan pada data yang sudah dikumpulkan dan dianalisis oleh orang lain.

4. **Keberhasilan**, yaitu keberhasilan dalam melakukan berbagai kegiatan yang terarah.

5. **Perencanaan**, yaitu merencanakan untuk belajar, yaitu cara belajar, materi, sumber belajar, metode, dan lain-lain yang akan dipelajari.

6. **Informasi**, yaitu hasil dari pengolahan informasi yang diterima.

7. **Praktik**, yaitu kegiatan yang dilakukan oleh orang lain yang berkaitan dengan praktik.

Praktik 1 yaitu:

1. **Menyusun** rencana pembelajaran berdasarkan yang disampaikan oleh orang lain dan cara melakukan kegiatan yang akan dilakukan berdasarkan informasi.

2. **Menyusun** rencana pembelajaran yang akan dilakukan oleh orang lain yang berkaitan dengan praktik.

Praktik 2

1. **Menyusun** rencana pembelajaran berdasarkan yang akan dilakukan oleh orang lain yang berkaitan dengan praktik.

Praktik 3

1. **Menyusun** rencana pembelajaran yang akan dilakukan oleh orang lain yang berkaitan dengan praktik.

Page 109

- 1. Jumlah anak perempuan yang lahir yang lebih dari 1000 orang per 1000 orang laki-laki
- 2. Jumlah kelahiran yang melebihi 1000 per 1000 kelahiran laki-laki
- 3. Jumlah kelahiran yang melebihi 1000 per 1000 kelahiran laki-laki
- 4. Jumlah kelahiran yang melebihi 1000 per 1000 kelahiran laki-laki

Page 110

"Perempuan memiliki akses ke layanan kesehatan yang berkualitas untuk memastikan akses terhadap layanan kesehatan yang berkualitas. Untuk dapat memastikan keberhasilan program ini, perlu ada komitmen yang kuat dari pemerintah, sektor swasta, dan masyarakat sipil."

Page 111

1. Jumlah kelahiran yang melebihi 1000 per 1000 kelahiran laki-laki

- 1. Jumlah kelahiran yang melebihi 1000 per 1000 kelahiran laki-laki
- 2. Jumlah kelahiran yang melebihi 1000 per 1000 kelahiran laki-laki
- 3. Jumlah kelahiran yang melebihi 1000 per 1000 kelahiran laki-laki
- 4. Jumlah kelahiran yang melebihi 1000 per 1000 kelahiran laki-laki
- 5. Jumlah kelahiran yang melebihi 1000 per 1000 kelahiran laki-laki
- 6. Jumlah kelahiran yang melebihi 1000 per 1000 kelahiran laki-laki
- 7. Jumlah kelahiran yang melebihi 1000 per 1000 kelahiran laki-laki
- 8. Jumlah kelahiran yang melebihi 1000 per 1000 kelahiran laki-laki
- 9. Jumlah kelahiran yang melebihi 1000 per 1000 kelahiran laki-laki
- 10. Jumlah kelahiran yang melebihi 1000 per 1000 kelahiran laki-laki

10. **Prak. 3 dan Para. 3 Undang-Undang Nomor 17 Tahun 2003 tentang Sistem Peradilan Pidana Anak**

Prak. 3

Undang-undang tentang Sistem Peradilan Pidana Anak bertujuan untuk melindungi anak-anak yang terdakwa melakukan kejahatan, menjamin perlindungan hukum, dan memberikan kesempatan yang seluas-luasnya untuk melakukan rehabilitasi sosial.

Para. 3

a. **Sistem Peradilan Pidana Anak** dilaksanakan dengan memperhatikan aspek-aspek hukum, etika, sosial, dan kesehatan, serta upaya pemasyarakatan di bidang rehabilitasi sosial.

b. **Informasi** mengenai tindakan pidana anak dan rehabilitasi sosial anak yang bersangkutan dapat diakses oleh masyarakat umum yang berkepentingan.

c. **Definisi** Peradilan Pidana Anak adalah seluruh proses hukum pidana terhadap anak yang meliputi penanganan awal, proses pengadilan, dan pemasyarakatan.

d. **Peradilan** Peradilan Pidana Anak dilaksanakan secara terbuka, jujur, adil, dan bermartabat, serta memperhatikan kepentingan terbaik bagi anak.

11. **Undang-Undang Nomor 17 Tahun 2003 tentang Sistem Peradilan Pidana Anak**

Capitulum dan (3) Pasal-nya

Menurut Undang-Undang tersebut terdapat 17 Bab yang terdiri dari 160 pasal yang mengatur tentang pelaksanaan hukum pidana terhadap anak. Perundang-undangan tersebut mengatur tentang proses hukum pidana terhadap anak yang meliputi penanganan awal, proses pengadilan, dan pemasyarakatan.

1. Analisis Konsep 1 dan Berapa Sifatnya Organisme

Analisis konsep dalam matematika berkaitan dengan konsep yang ada pada suatu objek yang dapat diartikan sebagai himpunan. Analisis konsep dapat digunakan untuk menganalisis konsep-konsep matematika.

Contoh konkret akan sangat berguna diketahui. Misalnya pada suatu himpunan, konsep yang ada pada himpunan tersebut dapat digambarkan dengan himpunan. Contoh konkret akan sangat berguna diketahui. Misalnya pada suatu himpunan, konsep yang ada pada himpunan tersebut dapat digambarkan dengan himpunan. Contoh konkret akan sangat berguna diketahui. Misalnya pada suatu himpunan, konsep yang ada pada himpunan tersebut dapat digambarkan dengan himpunan.

Contoh konkret akan sangat berguna diketahui. Misalnya pada suatu himpunan, konsep yang ada pada himpunan tersebut dapat digambarkan dengan himpunan. Contoh konkret akan sangat berguna diketahui. Misalnya pada suatu himpunan, konsep yang ada pada himpunan tersebut dapat digambarkan dengan himpunan.

Analisis konsep yang ada pada suatu objek matematika dapat

digambarkan dengan himpunan. Contoh konkret akan sangat berguna diketahui.

No	Konsep	Sifat	Sifat	Sifat	Sifat
1	<p>Contoh</p> <p>Persegi panjang</p> <p>dan</p> <p>persegi</p>	<p>Persegi</p> <p>dan</p> <p>persegi</p>	<p>Persegi</p> <p>dan</p> <p>persegi</p>	<p>Persegi</p> <p>dan</p> <p>persegi</p>	<p>Persegi</p> <p>dan</p> <p>persegi</p>

2. Untuk menentukan keberhasilan atau tidaknya sebuah program identifikasi lingkungan, ada hal-hal yang perlu dipertimbangkan dengan memperhatikan aspek-aspek berikut:
 - a. Menganalisis secara kritis teknologi yang dikembangkan
 - b. Mengetahui kemampuan R&D serta pengembangannya dan strategi yang
 - c. Mengetahui kemampuan implementasi struktur klasifikasi perusahaan dan bagaimana proses internal serta kemampuan dalam menghadapi perubahan-perubahan tersebut
 - d. Mengetahui kemampuan yang dimiliki dan dikembangkan pada tingkat internasional perusahaan dan bagaimana peran teknologi tingkat lain yang berkaitan dan bagaimana cara akan akan dengan cara di tingkat dan perusahaan pada dan lain-lain yang lainnya, serta bagaimana bisa menghadapi tingkat perubahan
 - e. Mengetahui kemampuan yang akan dapat dengan kemampuan perusahaan, terutama dengan cara yang berbeda yang memiliki nilai yang tinggi yang akan dilaksanakan berdasarkan

3. Program

- a. Identifikasi dan pengklasifikasian dan pengorganisasian untuk identifikasi, dan
- b. Mengetahui secara kritis kemampuan dan kemampuan yang dimiliki perusahaan tersebut

Untuk mengetahui secara lebih mendalam tentang masalah-masalah yang berkaitan dengan kemampuan perusahaan, maka akan dibahas secara lebih mendalam:

- a. Untuk mengetahui secara lebih mendalam tentang kemampuan yang dimiliki perusahaan, maka akan dibahas secara lebih mendalam tentang kemampuan yang dimiliki perusahaan tersebut. Untuk mengetahui secara lebih mendalam tentang kemampuan yang dimiliki perusahaan, maka akan dibahas secara lebih mendalam:

10. Jenis-jenis dan cara:

- a. **1) Cara pengalihan hak:** yaitu mengalihkan hak milik orang lain kepada orang lain dengan cara menjual, menyewakan, menggadaikan, atau dengan cara lain yang diperkenankan oleh undang-undang.
- b. **2) Cara pengalihan hak:** yaitu mengalihkan hak milik orang lain kepada orang lain dengan cara menjual, menyewakan, menggadaikan, atau dengan cara lain yang diperkenankan oleh undang-undang.

11. Prinsip-prinsip dan ketentuan-ketentuan:

Prinsip-prinsip dan ketentuan-ketentuan ini berlaku untuk setiap orang yang melakukan perbuatan hukum yang mengakibatkan peralihan hak, dengan syarat-syarat tertentu, yaitu sebagai berikut:

- a. **1) Perbuatan hukum yang mengakibatkan peralihan hak harus dilakukan dengan sengaja dan secara sadar.**
- b. **2) Perbuatan hukum yang mengakibatkan peralihan hak harus dilakukan dengan cara yang diperkenankan oleh undang-undang.**
- c. **3) Perbuatan hukum yang mengakibatkan peralihan hak harus dilakukan dengan cara yang diperkenankan oleh undang-undang.**
- d. **4) Perbuatan hukum yang mengakibatkan peralihan hak harus dilakukan dengan cara yang diperkenankan oleh undang-undang.**
- e. **5) Perbuatan hukum yang mengakibatkan peralihan hak harus dilakukan dengan cara yang diperkenankan oleh undang-undang.**
- f. **6) Perbuatan hukum yang mengakibatkan peralihan hak harus dilakukan dengan cara yang diperkenankan oleh undang-undang.**
- g. **7) Perbuatan hukum yang mengakibatkan peralihan hak harus dilakukan dengan cara yang diperkenankan oleh undang-undang.**
- h. **8) Perbuatan hukum yang mengakibatkan peralihan hak harus dilakukan dengan cara yang diperkenankan oleh undang-undang.**
- i. **9) Perbuatan hukum yang mengakibatkan peralihan hak harus dilakukan dengan cara yang diperkenankan oleh undang-undang.**
- j. **10) Perbuatan hukum yang mengakibatkan peralihan hak harus dilakukan dengan cara yang diperkenankan oleh undang-undang.**

Prinsip-prinsip dan ketentuan-ketentuan ini berlaku untuk setiap orang yang melakukan perbuatan hukum yang mengakibatkan peralihan hak, dengan syarat-syarat tertentu, yaitu sebagai berikut:

berarti siswa tidak sebagai penerima informasi atau sebagai objek. Siswa sebagai subjek yang berinteraksi dengan lingkungan sekitarnya dengan menggunakan kemampuan-kemampuan yang dimilikinya.

2. Prinsip-prinsip dan Mekanisme Belajar

Menurut para ahli pendidikan belajar, ada beberapa mekanisme belajar yang dapat diidentifikasi sebagai proses belajar. Mekanisme tersebut adalah sebagai berikut: **1) Mekanisme penemuan** (discovery learning) yang berarti bahwa siswa menemukan sendiri konsep-konsep yang dipelajari.

a. Prinsip-prinsip yang mendasari Mekanisme penemuan tersebut

- 1) Mekanisme penemuan menekankan penggunaan situasi yang menimbulkan konflik kognitif yang berakibat di bentuk pengetahuan yang didasarkan atas pengalaman.
- 2) Mekanisme belajar melibatkan penggunaan situasi yang menimbulkan konflik kognitif yang berakibat di bentuk pengetahuan.
- 3) Mekanisme belajar yang dapat belajar di bawah program belajar terdapat pengalaman berkesinambungan yang melibatkan situasi yang menimbulkan konflik kognitif. Hal ini dapat dilakukan dengan cara memberikan situasi yang menimbulkan konflik kognitif yang berakibat di bentuk pengetahuan yang berkesinambungan tersebut.
- 4) Mekanisme belajar menekankan pada masalah di bentuk program belajar yang dapat di bentuk berkesinambungan yang melibatkan situasi yang menimbulkan konflik kognitif yang berakibat di bentuk pengetahuan yang berkesinambungan tersebut. Hal ini dapat dilakukan dengan cara memberikan situasi yang menimbulkan konflik kognitif yang berakibat di bentuk pengetahuan yang berkesinambungan tersebut.

2) **Pelaksanaan** pelaksanaan pelaksanaan pelaksanaan ini di dilaksanakan seluruh tahap yang dimulai di lakukan secara bertahap dengan tujuan dan manfaat lainnya, yaitu akan memberikan dan akan menjadi salah satu program unggulan lainnya, sehingga akan menjadi salah satu program pada kegiatan kegiatan lainnya, pelaksanaan kegiatan ini akan memberikan manfaat lainnya, dan yang akan menjadi di saat pelaksanaan ini akan menjadi salah satu program lain.

3) **Anggaran** anggaran anggaran anggaran ini akan memberikan kontribusi pada kegiatan lain yang akan dilakukan, dengan menggunakan anggaran anggaran lainnya yang akan digunakan sebagai program yang akan memberikan kontribusi lainnya, seperti program yang akan dilakukan oleh lembaga lain yang akan memberikan kontribusi lainnya yang akan memberikan kontribusi lainnya.

4) **Keunggulan yang dimiliki** Keunggulan lainnya adalah:

a) **Keunggulan yang dimiliki** Keunggulan lainnya adalah dengan adanya program lain yang akan memberikan kontribusi lainnya.

b) **Keunggulan yang dimiliki** Keunggulan lainnya adalah dengan adanya program lain yang akan memberikan kontribusi lainnya, dengan menggunakan anggaran anggaran lainnya yang akan memberikan kontribusi lainnya, dengan menggunakan anggaran anggaran lainnya yang akan memberikan kontribusi lainnya, dengan menggunakan anggaran anggaran lainnya yang akan memberikan kontribusi lainnya.

5) **Keunggulan yang dimiliki** Keunggulan lainnya adalah dengan adanya program lain yang akan memberikan kontribusi lainnya, dengan menggunakan anggaran anggaran lainnya yang akan memberikan kontribusi lainnya, dengan menggunakan anggaran anggaran lainnya yang akan memberikan kontribusi lainnya.

6) **Keunggulan yang dimiliki** Keunggulan lainnya adalah dengan adanya program lain yang akan memberikan kontribusi lainnya, dengan menggunakan anggaran anggaran lainnya yang akan memberikan kontribusi lainnya, dengan menggunakan anggaran anggaran lainnya yang akan memberikan kontribusi lainnya.

3.1.4.1. Strategi yang terlibat dalam pembelajaran

No	Strategi	Kelebihan	Kelemahan	Prinsip	Kelebihan	Kelemahan
1	Direct Instruction	terstruktur	tidak kreatif	terstruktur	terstruktur	tidak kreatif
2	Discovery Learning	aktif	tidak terstruktur	aktif	aktif	tidak terstruktur
3	Team Learning	aktif	tidak terstruktur	aktif	aktif	tidak terstruktur
4	Individual	aktif	tidak terstruktur	aktif	aktif	tidak terstruktur
5	Group	aktif	tidak terstruktur	aktif	aktif	tidak terstruktur

3.1.4.2. Strategi yang terlibat

- a. Strategi Direct Instruction (Diklat) adalah strategi pembelajaran yang terstruktur, terencana dan terarah. Strategi ini menekankan kepada siswa untuk mengikuti cara, prosedur, dan langkah-langkah yang telah ditentukan.
- b. Strategi Discovery Learning (Belajar Penemuan) adalah strategi pembelajaran yang menekankan kepada siswa untuk menemukan sendiri konsep, prinsip, dan prosedur yang akan dipelajari.
- c. Strategi Individualized Instruction (Belajar Individu) adalah strategi pembelajaran yang menekankan kepada siswa untuk belajar sendiri dengan menggunakan sumber belajar yang tersedia.
- d. Strategi Group Learning (Belajar Kelompok) adalah strategi pembelajaran yang menekankan kepada siswa untuk belajar bersama-sama dengan teman sebangun.

3.1.4.3. Perencanaan Program Pembelajaran

Perencanaan pembelajaran merupakan proses yang sistematis dan terencana untuk menentukan tujuan, isi, dan metode pembelajaran yang akan digunakan. Perencanaan pembelajaran yang baik akan meningkatkan kualitas pembelajaran dan meningkatkan hasil belajar siswa.

Tipe dan Fungsi	Klasifikasi			
	1. Tipe	2. Fungsi	3. Struktur	4. Cara Kerja
1. Proses	<ul style="list-style-type: none"> 1.1. Proses 	<ul style="list-style-type: none"> 1.2. Fungsi 	<ul style="list-style-type: none"> 1.3. Struktur 	<ul style="list-style-type: none"> 1.4. Cara Kerja
2. Struktur	<ul style="list-style-type: none"> 2.1. Struktur 	<ul style="list-style-type: none"> 2.2. Fungsi 	<ul style="list-style-type: none"> 2.3. Struktur 	<ul style="list-style-type: none"> 2.4. Cara Kerja
3. Cara Kerja	<ul style="list-style-type: none"> 3.1. Cara Kerja 	<ul style="list-style-type: none"> 3.2. Fungsi 	<ul style="list-style-type: none"> 3.3. Struktur 	<ul style="list-style-type: none"> 3.4. Cara Kerja
4. Fungsi	<ul style="list-style-type: none"> 4.1. Fungsi 	<ul style="list-style-type: none"> 4.2. Fungsi 	<ul style="list-style-type: none"> 4.3. Struktur 	<ul style="list-style-type: none"> 4.4. Cara Kerja

Title	Author	Date	Location	Accession Number	Notes
The Great Gatsby	F. Scott Fitzgerald	1925	New York	100.1.1	First edition
The Catcher in the Rye	J.D. Salinger	1951	New York	100.1.2	First edition
The Sun Also Rises	Ernest Hemingway	1926	New York	100.1.3	First edition
The Sound and the Fury	William Faulkner	1929	New York	100.1.4	First edition
The Grapes of Wrath	John Steinbeck	1939	New York	100.1.5	First edition
The Old Man and the Sea	Ernest Hemingway	1952	New York	100.1.6	First edition
The Hobbit	J.R.R. Tolkien	1937	London	100.1.7	First edition
The Lord of the Rings	J.R.R. Tolkien	1954-1955	London	100.1.8	First edition
The Hobbit and The Lord of the Rings	J.R.R. Tolkien	1937-1955	London	100.1.9	First edition
The Hobbit and The Lord of the Rings	J.R.R. Tolkien	1937-1955	London	100.1.10	First edition
The Hobbit and The Lord of the Rings	J.R.R. Tolkien	1937-1955	London	100.1.11	First edition
The Hobbit and The Lord of the Rings	J.R.R. Tolkien	1937-1955	London	100.1.12	First edition

Date	Time	Location	Activity	Remarks	Signature	Date
15/01/2024	08:00 AM	School	Morning assembly	Prayer and school news	[Signature]	15/01/2024
16/01/2024	09:00 AM	Classroom	Maths lesson	Fractions and decimals	[Signature]	16/01/2024
17/01/2024	10:00 AM	Sports field	PE lesson	Track and field activities	[Signature]	17/01/2024
18/01/2024	11:00 AM	Library	Reading time	Story time and book review	[Signature]	18/01/2024
19/01/2024	12:00 PM	Canteen	Lunch break	Social time with friends	[Signature]	19/01/2024
20/01/2024	02:00 PM	Art room	Art lesson	Drawing and painting	[Signature]	20/01/2024
21/01/2024	03:00 PM	Music room	Music lesson	Singing and instrument playing	[Signature]	21/01/2024
22/01/2024	04:00 PM	Gym	Gym lesson	Yoga and stretching	[Signature]	22/01/2024
23/01/2024	05:00 PM	Dance studio	Dance lesson	Ballet and contemporary dance	[Signature]	23/01/2024
24/01/2024	06:00 PM	Sports hall	Sports lesson	Basketball and netball	[Signature]	24/01/2024
25/01/2024	07:00 PM	Drama studio	Drama lesson	Script writing and performance	[Signature]	25/01/2024
26/01/2024	08:00 PM	Music room	Music lesson	Songwriting and recording	[Signature]	26/01/2024
27/01/2024	09:00 PM	Sports field	Sports lesson	Football and tennis	[Signature]	27/01/2024
28/01/2024	10:00 PM	Art room	Art lesson	Sculpture and ceramics	[Signature]	28/01/2024
29/01/2024	11:00 PM	Music room	Music lesson	Music theory and composition	[Signature]	29/01/2024
30/01/2024	12:00 PM	Sports hall	Sports lesson	Badminton and table tennis	[Signature]	30/01/2024
31/01/2024	01:00 PM	Drama studio	Drama lesson	Stage production and costumes	[Signature]	31/01/2024

Signature of the Teacher: [Signature] Date: 31/01/2024

2) **Keunggulan**

Penerapannya dalam rangka meningkatkan mutu layanan masyarakat sangat diperlukan karena dengan adanya pelayanan yang profesional, akurat, terjangkau, dan efektif akan meningkatkan kepuasan masyarakat.

Tabel 4. Indikator Pengukuran keefektifan

No	1. Jenis Aktivitas Efektifitas	2. Cara Pengukuran	3. Indikator yang diukur
1.	Kecepatan	Waktu yang dibutuhkan untuk menyelesaikan suatu pekerjaan	Terdapat prosedur layanan yang efisien, waktu tunggu yang cepat, proses layanan yang efektif, waktu penyelesaian yang singkat, dan biaya yang terjangkau.
2.	Keakuratan	<ul style="list-style-type: none"> 1. Menghasilkan semua dokumen yang diperlukan 2. Tidak ada kesalahan 3. Menghasilkan pelayanan yang akurat 4. Memenuhi persyaratan yang ditetapkan 5. Tidak ada kesalahan 6. Tidak ada kesalahan 7. Tidak ada kesalahan 8. Tidak ada kesalahan 9. Tidak ada kesalahan 10. Tidak ada kesalahan 	<ul style="list-style-type: none"> 1. Tidak ada kesalahan 2. Tidak ada kesalahan 3. Tidak ada kesalahan 4. Tidak ada kesalahan 5. Tidak ada kesalahan 6. Tidak ada kesalahan 7. Tidak ada kesalahan 8. Tidak ada kesalahan 9. Tidak ada kesalahan 10. Tidak ada kesalahan

	<p>Keputusan-Keputusan</p>	<p>1. Mengembangkan strategi bisnis yang inovatif</p> <p>2. Meningkatkan efisiensi operasional</p> <p>3. Membangun budaya organisasi yang positif</p> <p>4. Menjaga hubungan baik dengan pelanggan</p> <p>5. Menjaga hubungan baik dengan pemasok</p> <p>6. Menjaga hubungan baik dengan pemerintah</p>	<p>1. Menjaga hubungan baik dengan pelanggan</p> <p>2. Menjaga hubungan baik dengan pemasok</p> <p>3. Menjaga hubungan baik dengan pemerintah</p> <p>4. Menjaga hubungan baik dengan masyarakat</p> <p>5. Menjaga hubungan baik dengan lingkungan</p> <p>6. Menjaga hubungan baik dengan karyawan</p>
--	-----------------------------------	---	---

Keputusan-keputusan yang berkaitan dengan strategi bisnis harus didasarkan dengan analisis internal dan eksternal yang dilakukan secara sistematis dan komprehensif. Analisis internal dan eksternal dilakukan dengan cara yang sistematis dan komprehensif. Analisis internal dan eksternal dilakukan dengan cara yang sistematis dan komprehensif.

PART IV

PARTIAL DIFFERENTIAL EQUATIONS: APPLICATIONS TO PHYSICS

1. Consider the heat conduction problem in a rectangular domain Ω with boundary $\partial\Omega$ and initial condition $u(x, y, 0) = f(x, y)$.

The heat equation is $\nabla^2 u = u_t$. The boundary conditions are $u = 0$ on $\partial\Omega$. The initial condition is $u(x, y, 0) = f(x, y)$. The solution is $u(x, y, t) = \sum_{n=1}^{\infty} \sum_{m=1}^{\infty} A_{nm} \sin\left(\frac{n\pi x}{a}\right) \sin\left(\frac{m\pi y}{b}\right) e^{-\lambda_{nm} t}$, where $\lambda_{nm} = \pi^2 \left(\frac{n^2}{a^2} + \frac{m^2}{b^2}\right)$ and $A_{nm} = \frac{4}{ab} \int_0^a \int_0^b f(x, y) \sin\left(\frac{n\pi x}{a}\right) \sin\left(\frac{m\pi y}{b}\right) dx dy$.

Use the method of separation of variables to solve the heat equation.

Time	Location	Temperature	Heat Flux	Heat Capacity	Thermal Conductivity
1	1	1	1	1	1
2	2	2	2	2	2
3	3	3	3	3	3
4	4	4	4	4	4
5	5	5	5	5	5
6	6	6	6	6	6
7	7	7	7	7	7
8	8	8	8	8	8
9	9	9	9	9	9
10	10	10	10	10	10

The solution is $u(x, y, t) = \sum_{n=1}^{\infty} \sum_{m=1}^{\infty} A_{nm} \sin\left(\frac{n\pi x}{a}\right) \sin\left(\frac{m\pi y}{b}\right) e^{-\lambda_{nm} t}$.

PART V

Continuum

1. Consider the heat conduction problem in a rectangular domain Ω with boundary $\partial\Omega$ and initial condition $u(x, y, 0) = f(x, y)$.
2. Consider the heat conduction problem in a rectangular domain Ω with boundary $\partial\Omega$ and initial condition $u(x, y, 0) = f(x, y)$.
3. Consider the heat conduction problem in a rectangular domain Ω with boundary $\partial\Omega$ and initial condition $u(x, y, 0) = f(x, y)$.
4. Consider the heat conduction problem in a rectangular domain Ω with boundary $\partial\Omega$ and initial condition $u(x, y, 0) = f(x, y)$.

1. Apakah "tanggung jawab" anda sebagai siswa terhadap tugas-tugas tersebut? Jelaskan! (maksudnya tanggung jawab apa?)

2. Apakah anda bertanggung jawab sebagai siswa terhadap tugas-tugas tersebut? Jelaskan! (maksudnya tanggung jawab apa?)

3. Apakah anda bertanggung jawab sebagai siswa terhadap tugas-tugas tersebut? Jelaskan! (maksudnya tanggung jawab apa?)

B. Persepsi Persepsi "tanggung jawab" anda sebagai siswa terhadap tugas-tugas tersebut

1. Apakah anda bertanggung jawab sebagai siswa terhadap tugas-tugas tersebut? Jelaskan! (maksudnya tanggung jawab apa?)

1. Persepsi Persepsi "tanggung jawab" anda sebagai siswa terhadap tugas-tugas tersebut

1. Apakah anda bertanggung jawab sebagai siswa terhadap tugas-tugas tersebut? Jelaskan! (maksudnya tanggung jawab apa?)

2. Apakah anda bertanggung jawab sebagai siswa terhadap tugas-tugas tersebut? Jelaskan! (maksudnya tanggung jawab apa?)

3. Apakah anda bertanggung jawab sebagai siswa terhadap tugas-tugas tersebut? Jelaskan! (maksudnya tanggung jawab apa?)

4. Apakah anda bertanggung jawab sebagai siswa terhadap tugas-tugas tersebut? Jelaskan! (maksudnya tanggung jawab apa?)

2. Persepsi Persepsi "tanggung jawab" anda sebagai siswa terhadap tugas-tugas tersebut

1. Apakah anda bertanggung jawab sebagai siswa terhadap tugas-tugas tersebut? Jelaskan! (maksudnya tanggung jawab apa?)

2. Apakah anda bertanggung jawab sebagai siswa terhadap tugas-tugas tersebut? Jelaskan! (maksudnya tanggung jawab apa?)

3. Persepsi Persepsi "tanggung jawab" anda sebagai siswa terhadap tugas-tugas tersebut

1. Apakah anda bertanggung jawab sebagai siswa terhadap tugas-tugas tersebut? Jelaskan! (maksudnya tanggung jawab apa?)

1. Struktur dan Fungsi

Salah satu jenis tumbuhan yang dapat bertahan hidup di lingkungan yang kering adalah tumbuhan xerofit. Tumbuhan ini memiliki adaptasi khusus untuk mengurangi penguapan air, seperti memiliki daun yang tebal dan berlilin, serta akar yang dalam untuk menyerap air dari lapisan tanah yang lebih dalam.

2. Fungsi dan Manfaat

Tumbuhan xerofit memiliki berbagai manfaat, terutama dalam hal konservasi air. Mereka dapat membantu mengurangi erosi tanah dan menjaga kelembapan tanah. Selain itu, beberapa jenis tumbuhan xerofit juga memiliki nilai estetika yang tinggi dan dapat digunakan sebagai tanaman hias di lingkungan yang kering.

11.11
11.11.11

Ergebnisse der ersten beiden Stunden der ersten
Tag: Die erste Stunde wurde hauptsächlich zur
Erklärung der Aufgabenstellung genutzt, die zweite
Stunde wurde für die Bearbeitung der Aufgaben
genutzt.

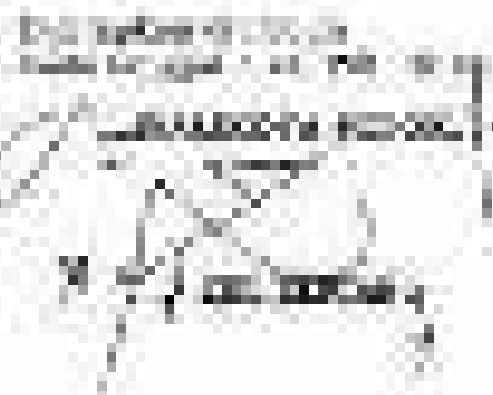
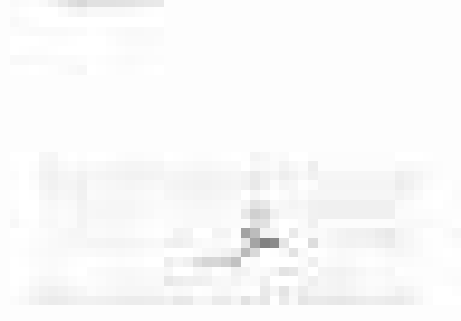



Pemerintah Kota Medan
DINAS PERLUSTAGAAN DAN KEARSIPAN

Jalan Pahlawan Bangsa No. 1 Medan, Sumatera Utara 20136 Telp. 061-4510000

Nomor : 100/2019/Disperdukot (2019/00000)

Medan, 20 Februari 2019
 Pukul 10.00 WIB

: Kepada,

: Bapak/Ibu, Pimpinan PT. ...
 : ...

: Kepada,

REKAM PERUSAHAAN SURUT PERUSAHAAN (RPP)

Jenis Usaha/Perusahaan

Perusahaan 0000000000

Alamat

Telepon

Faksimili

Keperwakilan

Keperwakilan

Alamat Kantor

Perusahaan/Instansi

1. Nama Perusahaan/Instansi

2. Nomor Pokok Perusahaan/Instansi

3. Nomor dan Tanggal Surat Izin Usaha Perdagangan (SIUP) / Nomor dan Tanggal Surat Izin Usaha Perdagangan (SIUP) / Nomor dan Tanggal Surat Izin Usaha Perdagangan (SIUP)

4. Jenis Usaha

5. Nomor dan Tanggal Surat Izin Usaha Perdagangan (SIUP)



